

### PESCA MARÍTIMA

PT—Em Portugal continental a pesca é exercida ao longo da costa e em consequência da variedade da variedade de espécies exploradas e da diversidade de artes de pesca utilizadas, é lícito afirmar que toda a faixa compreendida entre a linha de costa e a isóbata dos 400 metros é da maior relevância para a atividade de pesca comercial. Em termos gerais, as principais áreas de pesca para a frota local, localizam-se entre a linha de costa e uma distância de até 3,5 milhas náuticas da costa, sendo mais relevantes as áreas localizadas nas proximidades dos portos de pesca (até 6 milhas náuticas para cada lado) dado que para as embarcações de menores dimensões, que operem apenas com um tripulante, esta será a área de operação permitida.

A pesca comercial é um condicionante a ter em conta na instalação de outras atividades em meio marinho, dado que se trata de uma atividade que poderá ser facilmente ameaçada pela ocupação de determinadas áreas.

A Direção-Geral dos Recursos Naturais, Segurança e Serviços Marítimos (DGRM) é a Autoridade Nacional de Pesca, cabendo-lhe a responsabilidade de coordenar as atividades de controlo de todas as autoridades nacionais de controlo.

Profissionalmente, o sector da pesca está organizado em Associações que diferem no seu âmbito pela tipologia da tipologia pesqueira (industrial ou artesanal) de artes de pesca, associações regionais.

ESP— España es un país eminentemente marítimo en el que la actividad pesquera ha sido una actividad tradicional, habiendo desarrollado a lo largo del tiempo una de las flotas pesqueras más importantes del mundo, con un sector dinámico que contribuye de manera importante a la economía nacional.

El medio marino en la costa noreste de la Península Ibérica se caracteriza por ser rico en recursos vivos debido a su alta productividad, esto ha generado un recurso económico importante en el sector de la pesca y la acuicultura, debido al cultivo de bivalvos en bateas y en bancos arenosos, que precisan una calidad medioambiental adecuada y aportan grandes beneficios económicos para la zona, por lo que se hace necesaria un aprovechamiento sostenible de los esos recursos. Esto representan una importante fuente de ingresos para las economías locales y representan un número de empleos considerable, destacando el puerto de Vigo como el primer puerto pesquero a nivel nacional y europeo, y el primer puerto de pesca para consumo a nivel mundial.

### La pesca marítima en la Zona de Estudio

La lejanía del Banco de Galicia implica una baja afluencia de barcos pesqueros en la zona, siendo su afluencia más estacional en época de pesca del atún. Además, debido a esa lejanía, se hace una diferencia entre la tipología de las pesquerías, quedando las pesquerías artesanales para las zonas costeras, mientras que son pesquerías más industriales (con barcos de mayor eslora) los que frecuentan el Banco de Galicia.

Destacan la pesca en cacea, enmalle y palangre (fondo y superficie).

La zona portuguesa tiene localizadas las áreas pesqueras más cercanas a la costa, destacando las definidas para la pesca de arrastre de peces y crustáceos y la pesca de cerco.

De las tipologías de pesca, la pesca de arrastre es la que genera mayor presión sobre el fondo marino de la zona de estudio, dada su afección sobre especies vulnerables que conforman los hábitats protegidos.

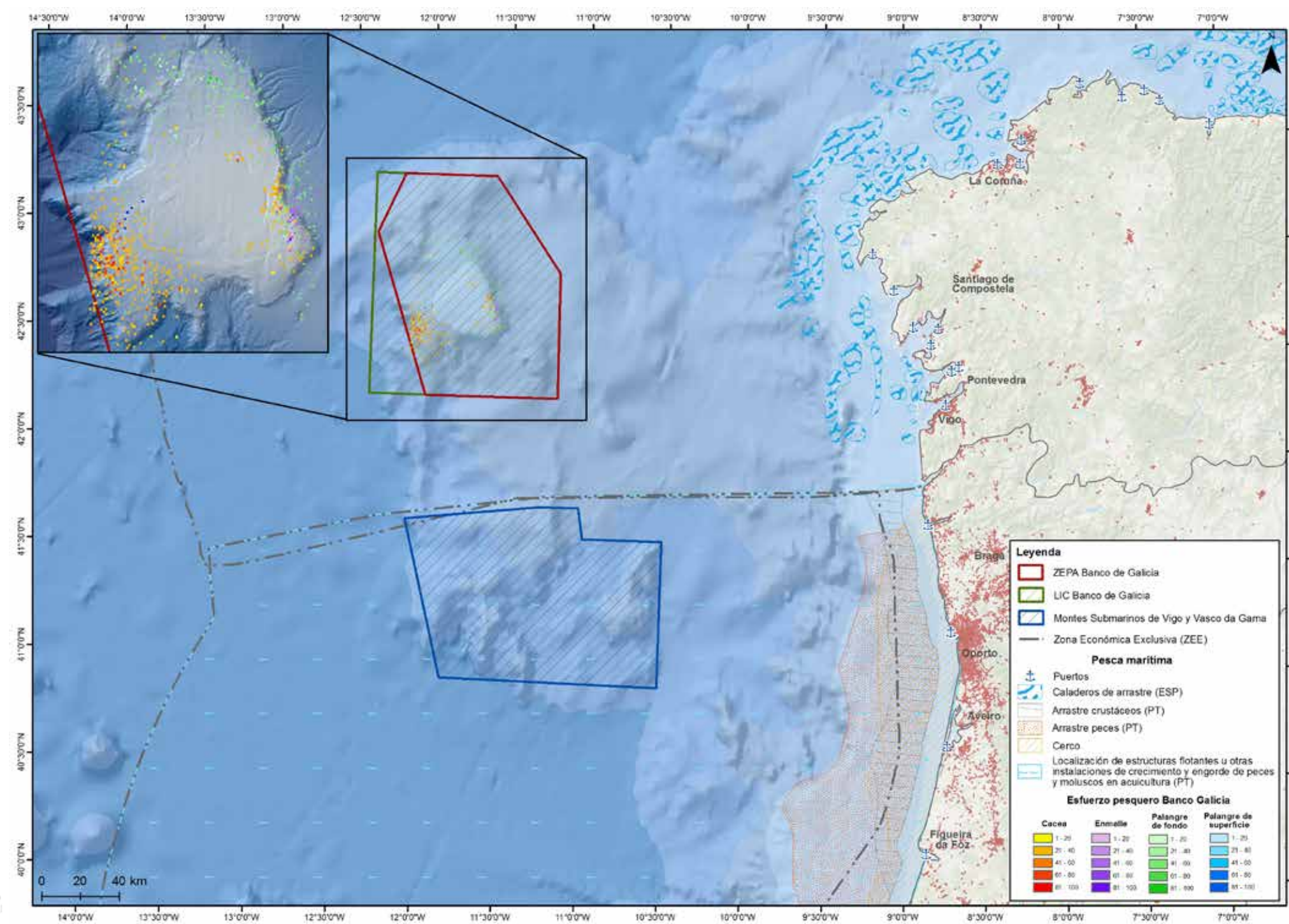

### COMENTARIOS

### OTROS STAKEHOLDERS